

MEMORIA ANUAL

EMPRESA MUNICIPAL DE AGUA POTABLE Y ALACANTARILLADO DE PISCO

EMAPISCO S.A.

2015

EMAPISCO S.A.

CONTENIDO

Carta del Presidente del Directorio

Junta General de Accionistas

Directorio

Plana de Ejecutivos

Organigrama

Política Institucional

Gestión Operacional

Gestión Comercial

Instrumentos de Gestión

Relaciones Públicas y Educación Sanitaria

Gestión de Desarrollo e Investigación

Estados Financieros

1. CARTA DEL PRESIDENTE DEL DIRECTORIO

SEÑORES MIEMBROS DE LA JUNTA GENERAL DE ACCIONISTAS:

A nombre del Directorio, de conformidad con la Ley General de Sociedades y nuestro Estatuto Social me es grato presentar la Memoria Anual del ejercicio fiscal 2015 de EMAPISCO S.A, considerando los hechos más significativos de la gestión.

EMAPISCO S.A, está encaminada al cumplimiento del Plan Estratégico Institucional y Plan Maestro Optimizado, instrumentos articulados con el Plan Nacional de Saneamiento y Plan Bicentenario cuyo horizonte establecido está al 2021.

En el ámbito comercial se debe señalar que se implementaron senda de proyectos y programas que permitieron mejorar nuestros indicadores de gestión de manera sostenible, de acuerdo al estudio tarifario del PMO, establecido por la SUNASS para el quinquenio regulatorio de 2012 – 2016, en el único interés de mejorar la calidad del servicio que se presta a nuestros usuarios y la población pisqueña.

Gracias al esfuerzo incansable se logró canalizar financiamiento para ejecutar múltiples proyectos de inversión que buscan mejorar la cobertura del servicio y sobre todo mejorar la calidad del servicio que presta EMAPISCO S.A. Cabe señalar que en el afán de posicionar la imagen institucional de EMAPISCO S.A se realizaron actividades destacables como (Programa radial de educación sanitaria, charlas de sensibilización sobre buen uso del agua y alcantarillado, visitas guiadas, charlas de sensibilización a estudiantes, concursos de dibujo y pintura, entre otros.). Resultado del trabajo que desprendemos con mucho interés y cariño en la última calificación realizada por la OTASS, ocupamos el primer lugar en el rankig de empresas medianas y tercer lugar en el rankig general de 49 empresas calificadas en Gobernabilidad y Gobernanza.

Consideramos que aún falta mucho por hacer y para ello es necesaria la participación integrada y el apoyo decisivo de los accionistas de la empresa, directorio, funcionarios, trabajadores, población en general; teniendo en cuenta que una empresa como la nuestra, por gestiones anteriores fue desprestigiada, generando una imagen negativa ante la población usuaria de Pisco.

Finalmente, manifiesto mi agradecimiento al Presidente de la Junta General de Accionistas y a sus miembros componentes, a mis colegas Directores, al Gerente General, Funcionarios y en forma especial a todos los trabajadores de esta Empresa, que han contribuido a obtener los logros alcanzados, renovando nuestro compromiso de continuar con los esfuerzos laborales en todos los aspectos de esta administración para conseguir al más breve plazo posible la modernización y la completa satisfacción en los servicios que brinda la EPS EMAPISCO S.A.

Atentamente,

Ing. Carlos García Huamán
Presidente del Directorio

2. JUNTA GENERAL DE ACCIONISTAS

Sr. Tomas Villanueva Andía Crisóstomo

Alcalde de la Provincia de Pisco

PRESIDENTE

Sr. Jesús Santiago Ramos Medina

Alcaldesa del Distrito de San Andrés

MIEMBRO

Sr. Anicasio Eduardo Cabezudo Chacaliaza

Alcalde del Distrito de Túpac Amaru Inca

MIEMBRO

3. DIRECTORIO

Ing. Carlos García Huamán

Representante del Gobierno Regional de Ica

PRESIDENTE

Ing. Gualterio Landeo Olivares

Representante de Accionistas Minoritario

MIEMBRO

Lic. Adm. Humberto Stucchi Vera

Colegios de Profesionales

MIEMBRO

Sr. Víctor Galindo Santisteban

Representante de la Cámara de Comercio Pisco

MIEMBRO

4. INFORMACION GENERAL

Razón Social: Empresa Municipal de Agua Potable y Alcantarillado de Pisco

Sigla: EMAPISCO S.A

Tipo de Sociedad: Sociedad Anónima

Domicilio Legal: Av. Fermín Tangüis s/n (reservorio elevado N° 01)

RUC: 20162483715

Registros Públicos: Registro Mercantil de Sociedades, adaptado a la ley 26887, inscrito en el tomo 19, Folio 193, Partida (536) 11000715, Asiento 01 Fojas 93 de fecha 09-06-1993 Oficina Registral de Pisco

Teléfono - Fax: (056) 531403

Aquafono: (056) 531404

Página Web: <http://www.emapisco.com>

Correo electrónico: emapiscosa@emapisco.com

Facebook: Emapisco S.A.

4.1. ACTIVIDAD ECONOMICA

Contribuir al mantenimiento de la calidad de vida de la población administrando eficientemente el recurso agua, la recolección y disposición final de las aguas servidas, controlando la preservación del medio ambiente, los cuales están constituidos por los siguientes servicios, sistemas y actividades:

Servicio de agua potable:

- a) Sistema de producción, que comprende: captar, conducir, almacenar y utilizar racionalmente el recurso hídrico en su estado natural para su posterior potabilización
- b) Sistema de distribución, que comprende: almacenamiento, redes de distribución asegurando su racionalidad en cantidad, calidad y continuidad.

Servicio de alcantarillado:

- a) Sistema de recolección, que comprende: conexiones domiciliarias, redes y cámara de bombeo.
- b) Sistema de tratamiento y disposición final de las aguas servidas.

4.2 AREA DE INFLUENCIA

Comprende la provincia de Pisco (cercado y PJ San Miguel) y los distritos de Túpac Amaru Inca y San Andrés

Localidad	Área geográfica (km ²)	Población (hab.)
Provincia de Pisco (cercado y PJ San Miguel)	24.92	57,819 hab.
Distrito de Túpac Amaru Inca	55.48	17,065 hab.
Distrito de San Andrés	39.45	13,524 hab.
Total	119.85	88,408 hab.

Fuente: INEI Censo 2007

4.3 CAPITAL SOCIAL

El Capital Social de EMAPISCO S.A. al mes de diciembre 2015 es de S/.. 2'600.000.00

INDICADORES OPERATIVOS:	
Producción de Agua Potable	11,073,530.00 m3
Continuidad Promedio (horas de abastecimiento)	15.33 horas
Presión de Servicio (m.c.a.)	10.76
Cobertura Promedio de Agua Potable (%)	99.15 %
Cobertura Promedio de Alcantarillado (%)	90.77 %
Presencia de Cloro Residual (%)	100.00
Capacidad de Almacenamiento (m3)	7,900 m3
N° de Piletas Públicas (und)	158
INDICADORES COMERCIALES:	
Conexiones Totales de Agua Potable (und.)	24,398
Conexiones Activas de Agua Potable (und.)	19,435
Porcentaje de Conexiones Activas de Agua Potable (%)	79.66
Conexiones Totales de Alcantarillado (und.)	22,816
Conexiones Activas de Alcantarillado (und.)	18,454
Porcentaje de Conexiones Activas de Alcantarillado (%)	80.88
Volumen Anual Facturado (m3)	4,902,509
Agua No Facturada ANF (%)	49.75
Eficiencia de Recaudación (%)	71.34
Nivel de Morosidad (meses)	2.6
Micro medición (%)	13.42
INDICADORES FINANCIEROS:	
Razón Corriente (Activo Corriente / Pasivo Corriente)	21,30
Solvencia (Pasivo Total / Patrimonio)	0,58
Endeudamiento activo a largo plazo	36,84
Periodo Promedio de Cobranza	61,18
Gastos Financieros	0,04
Indicadores de Prueba Acida	21,01
Rotación de Inventarios	9,98
RECURSOS HUMANOS:	
Número de Trabajadores	117

5. PLANA DE EJECUTIVOS

Gerencia General

Ing. Alberto Manuel Santaria Soto

Órgano de Control

Auditoría Interna

C.P.C. Irwin Aparcana Godoy

Organos de Línea

Gerencia Comercial

C.P.C. José Vicente Gutty Luyo

Gerencia Operacional

Ing. José Alfredo Lévano Morán

Órganos de Apoyo y Asesoramiento

Gerencia de Desarrollo e Investigación

Lic. Adm. Nilo Leyva Dueñas

Gerencia de Administración y Finanzas

Sr. Segundo Saldaña Suarez

Oficina de Asesoría Legal

Abog. Javier Antonio Ruiz Muchaypiña

5. Organigrama

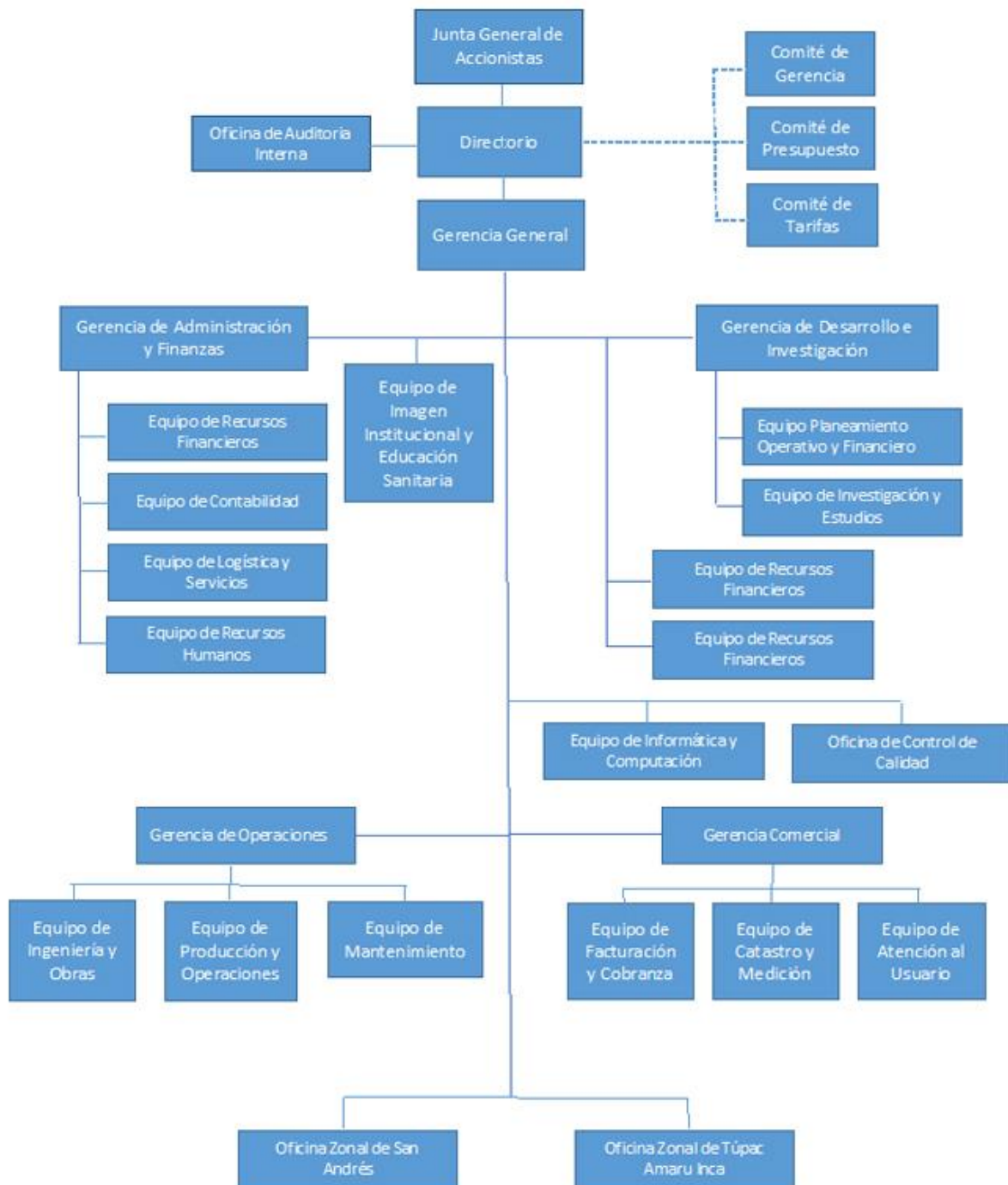

6. POLITICA INSTITUCIONAL

Misión

Abastecer de óptimo servicio de agua potable y desagüe en términos de calidad y continuidad con el objetivo de mejorar la calidad de vida de nuestros usuarios considerando la mejora de nuestro proceso y la capacitación permanente de nuestro recurso humano y el debido cuidado del medio ambiente.

Visión

Constituirnos en una empresa de reconocido prestigio y líder en la prestación de servicios de saneamiento básico en la región Ica.

Valores

Los valores que promovemos en EMAPISCO S.A son:

- **Conducta Ética (Código de Ética):**
Actitud de respeto a las normas, principios y postulados que el ser humano práctica como barrera de contención de lo ilícito.
- **Responsabilidad (Manual de Organización y Funciones):**
Valor que exige a sus directivos, funcionarios y trabajadores en general a responder por cada uno de sus actos y a cumplir con eficiencia y esmero las funciones y trabajos encomendados.
- **Confiabilidad (Reglamento Interno de Trabajo):**
Conducta de EMAPISCO y de todos sus trabajadores para desempeñar sus funciones de una manera prevista sin incidentes en un período de tiempo especificado y bajo las mismas condiciones y requisitos.
- **Transparencia en la gestión (Página Web):**
EMAPISCO S.A., asume como principio básico el hacer de conocimiento público la gestión empresarial con el ánimo de ser evaluado de manera pública.
- **Trabajo en Equipo (Manual de Gobernabilidad y Gobernanza):**
EMAPISCO S.A. estimula la creatividad e iniciativa y la capacidad de trabajo en equipo
- **Respeto mutuo:**
Valor que consiste en lograr que la empresa y sus trabajadores sean reconocidos y honrados por sí mismo y por el esfuerzo, eficiencia y resultados del trabajo realizado por el bien de sus usuarios en cumplimiento de la Ley 29783, Reglamento Interno de Seguridad y Salud en el Trabajo y Resolución de Gerencia General N° 006-2014

Objetivos Empresariales

Alcanzar la consolidación institucional de EMAPISCO S.A. fortaleciendo su gestión administrativa, comercial y operativa, adecuados a los servicios de saneamiento básicos de acuerdo a la demanda de la población y acondicionado a los requerimientos de conservación del medio ambiente.

Metas Empresariales

Lograr una posición económica, financiera, saneada y solvente

Mejorar la comunicación empresa-cliente con el objeto de alcanzar una adecuada relación con la población basada en la participación comunitaria, fortaleciendo los roles de imagen institucional y educación sanitaria, concientizando sobre el cuidado en el uso del agua, por épocas y años de estiaje.

Implementar planes de desarrollo de los recursos humanos, buscando contar con personal altamente calificado y adecuadamente remunerado conforme a la Ley, que mantenga una alta productividad orientado al cumplimiento de la Visión y Misión de la empresa.

7. GESTIÓN OPERACIONAL.

7.1 PRODUCCIÓN DE AGUA POTABLE

El agua suministrada por la EPS EMAPISCO S.A. es captada mediante las galerías de filtración “Alberto Toguchi Arakawa” que se ubica en el sector de Cabeza de Toro en el distrito de Humay, brindando un servicio a los distritos de Pisco, San Andrés, Túpac Amaru Inca, San Clemente (a este último se le provee el agua sin tratar). La producción de agua para el año 2015 alcanzó los 11'073,530 m³, cabe indicar que con la instalación de macro medidores en la CRP-7 en los puntos de suministros para el distrito de San Clemente y parte baja de Túpac Amaru Inca se sinceró las lecturas.

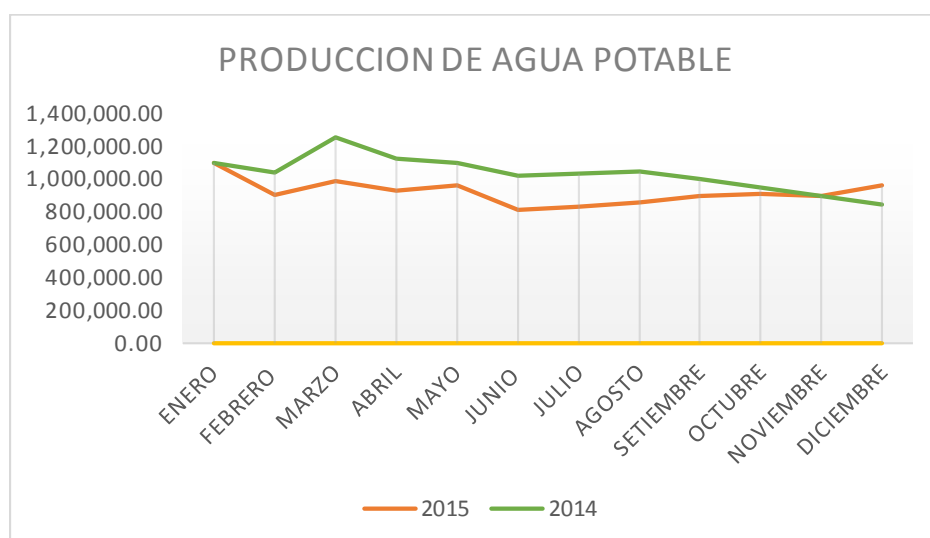

Producción de Agua Galerías de Filtración	
ENERO	1,100,200.00
FEBRERO	906,010.00
MARZO	992,680.00
ABRIL	933,030.00
MAYO	965,770.00
JUNIO	813,490.00
JULIO	835,000.00
AGOSTO	860,090.00
SETIEMBRE	898,610.00
OCTUBRE	909,720.00
NOVIEMBRE	897,090.00
DICIEMBRE	961,840.00

7.2 ALMACENAMIENTO

EMAPISCO en la actualidad cuenta con 04 reservorios para el abastecimiento a la ciudad de Pisco, San Andrés y Túpac Amaru, un reservorio apoyado RA-3 de 1,000m³ de capacidad construido en el año 1995, y otro construido con financiamiento del FORSUR de RA-4 de 1,500m³ de capacidad, ubicados en la zona alta del distrito de Túpac Amaru, y que abastece a este distrito y al C.P. Casalla y PP.JJ. San Miguel, el llenado de ambos reservorios se hace por gravedad desde la cámara repartidora de caudales ubicada en la parte baja, ambos reservorios cuentan con caseta de cloración con un sistema de inyección al vacío. El tercer reservorio RA-2, abastece a la ciudad de Pisco con capacidad de almacenamiento de 4,200 m³ construido en el año 1,981 que cuenta con su caseta de cloración por inyección al vacío, el cuarto reservorio RE-5; que entro en funcionamiento a fines del año 2014 ubicado en el distrito de San Andrés es un reservorio elevado con capacidad de 1,200 m³ construido en el año 2012 por el Gobierno Regional de Ica, abastece a dicho distrito mejorando considerablemente el suministro del servicio de agua potable en cuanto a presión y continuidad.

Proyección para el año 2016 para el año 2016 construcción con tanque anillo exterior para almacenar 1200 m³ a fin de soportar la posible época de sequía, como consecuencia del fenómeno el Niño del año 2016.

7.3 CONTINUIDAD DEL SERVICIO

La continuidad promedio durante el año 2015 a nivel de EPS ha sido 15.33, los cuales fueron registrados con equipo de medición llamado DATALOGGER (dikson – radwin), además de contar con el apoyo de donación de la Cooperación Alemana de 04 datalogger que sumados a los que ya tiene la empresa para así poder realizar los trabajos continuos de mediciones de continuidad de servicio en los sectores que administra la EPS en los distritos de Pisco, San Andrés y Túpac Amaru Inca. Como se detalla en el cuadro adjunto.

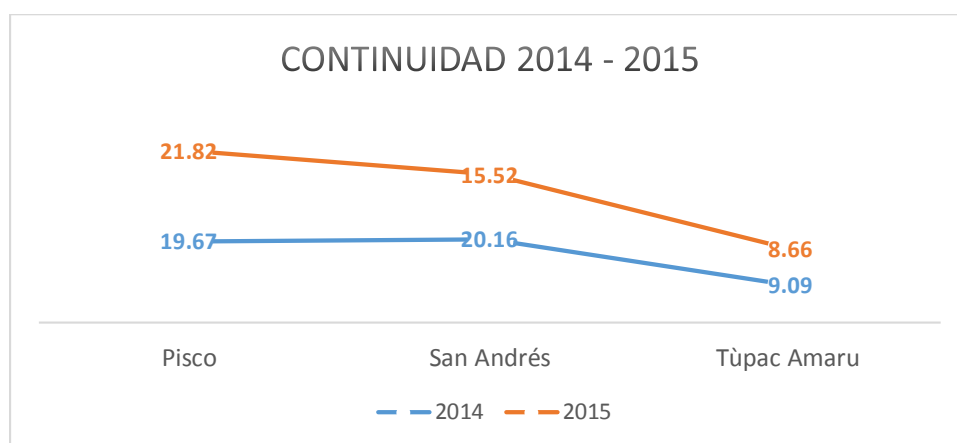

Continuidad Promedio		
Localidad	EPS	
PISCO	21.82	15.33
SAN ANDRÉS	15.52	
TÚPAC AMARU INCA	8.66	

7.4 PRESIÓN DEL SERVICIO

La presión mínima promedio durante el año 2015 a nivel de EPS ha sido de 5.76 m.c.a. realizando mediciones con los 08 Dataloggers con los que se ha dejado de lado las mediciones de este indicador en base a encuestas, permitiendo así tener medición es reales de la situación de la presión del servicio en los sectores que administra la EPS, Pisco, San Andrés y Túpac Amaru Inca, como se detalla en el cuadro adjunto

Presión Promedio		EPS	Presión Mínima	
Localidad	EPS		Localidad	EPS
Pisco	10.35	10.76	Pisco	8.65
San Andrés	9.07		San Andrés	8.14
Túpac Amaru	12.85		Túpac Amaru	0.49
			5.76	

SISTEMA DE ALCANTARILLADO

Tratamiento de las Aguas Residuales de Pisco – San Andrés

Subdividido en 02 sectores: el sistema de alcantarillado de Pisco funciona por gravedad en sus zonas altas y por bombeo en las zonas bajas, impulsando sus desagües hasta un interceptor, el cual las transporta hasta un emisor general y de allí a la PTAR “Boca de Río”. Luego del terremoto las redes fueron rehabilitadas por tuberías PVC. El sistema de San Andrés, es similar al de Pisco. Después del proceso de reconstrucción las redes fueron rehabilitadas con tuberías PVC. Se cuenta con 02 Estaciones de Bombeo (San Andrés, Zona Sur y Zona Norte) Con apoyo de GIZ se rehabilitó la máquina de baldes, actualmente se ejecuta el mantenimiento preventivo de los colectores críticos con una cuadrilla permanente. Durante el año 2015 en las lagunas de Boca del Río, se han tratado 5'533,839 m³ de aguas servidas en tanto que en las lagunas de Túpac Amaru Inca es 3'298,454 m³, lo que ha contribuido a mantener el impacto ambiental moderado, con lo que se está garantizado un tratamiento al 100% de aguas residuales recolectadas.

Mantenimiento Preventivo de Redes Colectoras de Alcantarillado

Descripción de los trabajos de mantenimiento preventivo 2015

Se iniciaron de acuerdo a una programación anual, el cual estaba en el contenido en el “Plan de Mantenimiento Preventivo en Redes de Alcantarillado”, el mismo que se elaboró con el apoyo de GIZ, elaborando los planos de los colectores y la programación mencionada.

Los trabajos ya en campo se iniciaron por el Colector San Juan de Dios con una cuadrilla compuesta por 01 capataz, 01 chofer y 04 operarios.

Se continuó con el Colector de Túpac Amaru logrando realizar la limpieza de un tramo de 1,000 metros generando la disminución de los reclamos por atoros

A continuación se muestra el cuadro resumen de los metrados alcanzados durante los meses de enero 2015 a noviembre 2015, llegando a un total aproximado de 2,470.00 ml en total de redes limpiadas entre colectores y redes secundarias:

Mantenimiento Preventivo de Redes de Alcantarillado 2015

MAPRE

	COLECTOR	TRAMOS
PISCO	Colector San Juan de Dios Desde calle Conde de Monclova hasta Av. Garcilaso de la Vega	1,230 ml.
	Calle Manuel Pardo Cuadra 7 y 8	100 ml.
	Coop. Miguel Grau Manzana "D"	60 ml.
SAN ANDRES	Calle Camino Real	80 ml.
TUPAC AMARU INCA	Calle Sinchi Roca AA.HH. Carlos García Calle Los Hnos. Ayar	1,000 ml
Total de tramos		2,470.00 ml

TRATAMIENTO DEL AGUA Y CONTROL DE CALIDAD

TRATAMIENTO DE POTABILIZACIÓN

El Sistema de Potabilización se realiza al 100% del agua distribuida a la Población, la EPS EMAPISCO S.A, realiza la desinfección del agua a través del sistema de inyección 70% al vacío utilizando como agente desinfectante el Cloro Gas de conformidad al DS 002-2008-MINIAM. Las casetas de cloración se encuentran en los reservorios de distribución: R-2, R-3, R-4 R-5 y sectorización de zona baja Túpac Amaru, El Molino y Pachinga.

CONTROL DE CALIDAD

Emapisco S.A. cuenta con dos laboratorios de control de calidad (Físico - Químico y Microbiológico) en donde se realizan los análisis y las tomas de muestras desde las cuencas, fuentes de captación, almacenamiento hasta las redes de distribución como agua segura para el consumo humano. El Laboratorio de control de calidad se encuentra bajo la supervisión de DIGESA con respecto al área de salud ambiental y nos regimos a las directivas de la SUNASS.

El promedio de muestras de calidad bacteriológica del agua potable por presencia de cloro residual en las redes es mayor a 0.50 mg/l como se puede apreciar en el siguiente cuadro:

Porcentaje de cloro residual

A la salida del Ra - 2		
N° de muestras tomadas	Unidad	730
% de muestras \geq 0.5 mg/L	%	100
En redes del Ra - 2		
N° de muestras tomadas	Unidad	2288
% de muestras \geq 0.5 mg/L	%	100
A la salida del Ra - 3		
N° de muestras tomadas	Unidad	730
% de muestras \geq 0.5 mg/L	%	100
En redes del Ra - 3		
N° de muestras tomadas	Unidad	1378
% de muestras \geq 0.5 mg/L	%	100
PROMEDIO PONDERADO FINAL		100

Análisis Físico-químico

Ra – 4		
<i>INFORME DE CONTROL FISICO Y QUIMICO EN REDES DE DISTRIBUCIÓN 2015</i>		
Parámetros	Nº de tomas de muestras totales	Límites Máximo Permisible
Turbiedad (UNT)	46	5.000
pH	47	8,500
Conductividad us/cm	48	1500
Cloruros (mg/l)	46	250
Dureza Total (mg/l)	46	500
Ra – 2 (Pisco)		
Turbiedad (UNT)	93	5.000
pH	93	8,500
Conductividad us/cm	96	1500
Cloruros (mg/l)	93	250
Dureza Total (mg/l)	92	500
Ra 2 (San Andrés)		
Turbiedad (UNT)	48	5.000
pH	48	8,500
Conductividad us/cm	51	1500
Cloruros (mg/l)	1	250
Dureza Total (mg/l)	48	500
Sulfatos	1	250

GESTIÓN COMERCIAL

Con el objetivo de fortalecer cada año más la situación Económica-Financiera de la empresa se ha llevado a cabo, en los últimos años la ejecución de planes de acción tales como:

- ~ Programa de recuperación de conexiones inactivas.
- ~ Programa de condonación de moras e intereses.
- ~ Programa de detección de conexiones clandestinas.
- ~ Programa de recupero deudas a clientes morosos.
- ~ Programa de Catastro Comercial.

Lográndose los objetivos y el cumplimiento de las metas del Tercer Año Regulatorio del PMO de acuerdo al Oficio N°223-2015/SUNASS-030 mediante el cual se consigna que se ha alcanzado un Índice de Cumplimiento Global (ICG) de 88.51% con lo cual se dio por culminado el proceso de supervisión.

Conexiones Domiciliarias.

En el ejercicio fiscal 2015 el número de conexiones totales asciende a 23,241, distribuidas entre las localidades de Pisco, San Andrés y Túpac Amaru Inca, las cuales dependen jerárquicamente de la Gerencia General, cabe señalar que con referencia al ejercicio del 2014 que reportamos 24,315 conexiones se aprecia el sinceramiento de nuestras conexiones activas en cumplimiento del Tercer Año Regulatorio (PMO) reflejadas en el año 2015.

CUADRO DE CONEXIONES TOTALES AGUA Y ALCANTARILLADO

LOCALIDAD	2012	2013	2014	2015
PISCO	15,338	16,733	16,659	15,903
SAN ANDRES	3,358	3,482	3,299	3,255
TUPAC AMARU	4,586	4,821	4,357	4,083
TOTAL	23,282	25,036	24,315	23,241

Como se puede apreciar en el siguiente cuadro en el ejercicio fiscal del 2015 nuestras conexiones activas reales se han sincerado en 317 con relación al año fiscal 2014 debido a la campaña de recuperación de la cartera morosa con el apoyo de todo el personal del área comercial.

CUADRO DE CONEXIONES ACTIVAS DE AGUA Y ALCANTARILLADO

LOCALIDAD	2012	2013	2014	2015
PISCO	11,157	12,447	13,142	13,305
SAN ANDRES	2,511	2,523	2,628	2,659
TUPAC AMARU	3,317	3,385	3,453	3,576
TOTAL	16,985	18,353	19,223	19,540

Como se puede apreciar en este cuadro comparativo de las conexiones totales versus las conexiones activas se aprecia que la actual gestión de acuerdo a los programas desarrollados logro un porcentaje mayor al ejercicio fiscal en el año 2015 (84.08%) con relación al ejercicio fiscal 2014 en (79.06%) en una relación de 5.02%.

CUADRO COMPARATIVO DE CONEXIONES TOTALES VS. CONEXIONES ACTIVAS DE AGUA Y ALCANTARILLADO

AÑO	TOTAL CONEXIONES	CONEXIONES ACTIVAS	% CONEXIONES ACTIVAS
2012	23,282	16,985	72.95
2013	25,036	18,427	73.60
2014	24,315	19,223	79.06
2015	23,241	19,540	84.08

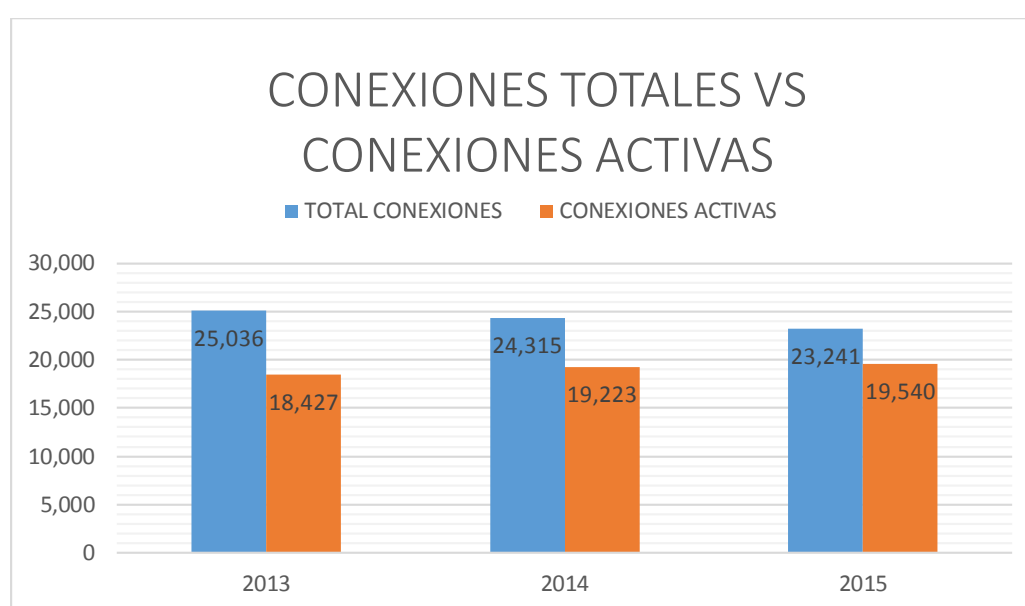

Facturación

La Recaudación total reportada en el ejercicio fiscal 2015 es de S/. 7'264,848.83 se ha incrementado en 5% con relación a la recaudación del ejercicio fiscal 2014 de S/.7'107,111.98

Durante el ejercicio fiscal 2015 se ha obtenido un promedio facturación mensual de S/. 591,605.68 y un promedio de recaudación mensual de S/. 605,404.07 por lo cual se generó una eficiencia de recaudación del 98.77%

COMPARATIVO DE FACTURACION DE PENSIONES DE AGUA, ALCANTARILLADO Y COLATERALES MENSUALES VERSUS RECUDACION								
MESES	2,012		2,013		2,014		2,015	
	Facturación	Recaudación	Facturación	Recaudación	Facturación	Recaudación	Facturación	Recaudación
ENERO	469,008.96	459,451.82	560,977.99	563,021.25	563,021.25	572,105.94	545,664.20	537,278.19
FEBRERO	490,886.13	471,594.82	562,810.07	568,186.23	568,186.23	562,749.10	562,456.90	612,739.32
MARZO	497,342.25	468,583.83	555,734.32	594,019.20	594,019.20	617,703.36	576,004.40	601,085.29
ABRIL	502,259.01	432,687.17	579,560.76	618,218.63	618,218.63	602,639.79	519,242.90	626,008.28
MAYO	494,678.20	480,361.40	569,510.64	592,471.85	592,417.85	567,925.79	526,528.60	621,179.62
JUNIO	496,274.95	424,874.57	555,707.79	589,964.95	589,964.95	552,077.94	538,167.40	527,506.86
JULIO	482,933.11	567,341.14	568,472.26	582,266.40	582,266.40	560,988.09	535,801.50	611,470.93
AGOSTO	514,174.73	451,243.63	546,635.20	579,294.80	579,294.80	559,803.17	552,997.10	715,512.27
SEPTIEMBRE	495,510.70	483,756.45	540,118.92	598,308.20	598,308.20	775,919.56	565,354.20	580,277.18
OCTUBRE	515,746.20	483,446.78	593,473.32	564,867.02	564,867.02	538,265.62	568,037.00	580,170.18
NOVIEMBRE	516,711.72	478,834.25	586,980.95	585,739.71	585,739.71	628,277.34	569,383.50	628,873.33
DICIEMBRE	552,021.78	508,083.72	561,198.20	583,095.58	583,095.58	568,659.28	589,528.00	622,747.38
TOTAL	6,027,547.74	5,710,259.58	6,781,180.42	7,019,399.82	7,019,399.82	7,107,114.98	6,649,165.70	7,264,848.83
PROMEDIO	502,295.65	475,854.97	565,098.37	638,710.23	584,949.99	592,259.58	591,605.68	605,404.07

RECAUDACIÓN TOTAL

La recaudación mensual que reporta el Equipo de Cobranza corresponde a Pensiones de Agua Potable y Alcantarillado y Servicios Colaterales, lo cual se detalla mes a mes, correspondientes a los años 2012, 2013, 2014 y 2,015 en el cuadro siguiente para una mejor evaluación:

RECAUDACION MENSUAL DE LOS SERVICIOS FACTURADOS POR PENSIONES DE AGUA, ALCANTARILLADO Y COLATERALES MENSUALES				
MESES	2012	2013	2014	2015
ENERO	459,451.82	498,623.22	572,105.94	537,278.19
FEBRERO	471,594.82	549,247.39	562,749.10	612,739.32
MARZO	468,583.83	523,351.18	617,703.36	601,085.29
ABRIL	432,687.17	567,804.04	602,639.79	626,008.28
MAYO	480,361.40	502,839.61	567,925.79	621,179.62
JUNIO	424,874.57	556,094.61	552,077.94	527,506.86
JULIO	567,341.14	638,769.88	560,988.09	611,470.93
AGOSTO	451,243.63	1,355,012.39	559,803.17	715,512.27
SETIEMBRE	483,756.45	622,776.68	775,919.56	580,277.18
OCTUBRE	483,446.78	519,168.28	538,265.62	580,170.18
NOVIEMBRE	478,834.25	601,940.99	628,277.34	628,873.33
DICIEMBRE	508,083.72	728,894.50	568,659.28	622,747.38
SUB-TOTAL	5,710,259.58	7,664,522.77	7,107,114.98	7,264,848.83
TOTAL	475,854.98	638,710.23	592,259.58	605404.07

INDICADORES DE GESTIÓN

Según presentación comparativa de los años 2014 y 2015 se puede apreciar el porcentaje de la eficiencia alcanzada durante el ejercicio 2015 de recaudación, nivel de micro – medición, morosidad, conexiones activas y el porcentaje de agua no facturadas

INDICADORES DE GESTION COMERCIAL			
METAS EJECUTADAS			
INDICADORES	Unidad	2014	2015
Eficiencia de Recaudación	%	67.57	71.34
Nivel de Micro-Medición	%	7.32	13.42
Nivel de Morosidad	Mes	2.52	2.60
Conexiones Activas	%	78.73	79.66
Porcentaje de Agua No Facturada	%	57.54	49.75

CONEXIONES TOTALES DE AGUA Y ALCANTARILLADO POR CATEGORÍA

El cuadro muestra usuarios con conexiones de agua y alcantarillado, solo agua y solo alcantarillado por categorías doméstico, social, comercial, estatal e industrial, con un total de conexiones al 2015 de 23,241

CONEXIONES TOTALES DE AGUA Y ALCANTARILLADO POR CATEGORÍA 2015								
Categoría	Agua y Desagüe	%	Agua	%	Desagüe	%	TOTAL	%
Doméstico	19,696	84.74%	1356	5.84%	97	0.26%	21,149	90.84%
Social	0	0.00%	86	0.37%	82	0.36%	168	0.73%
Comercial 30	1,069	4.59%	18	0.07%	7	0.04%	1,094	4.70%
Comercial 50	520	2.25%	40	0.17%	21	0.08%	581	2.50%
Estatal	127	0.64%	49	0.21%	24	0.01%	200	0.86%
Industrial	29	0.13%	4	0.00%	16	0.08%	49	0.21%
TOTAL	21,441	92.44%	1,553	6.73%	247	0.83%	23,241	100,00%

Estructura Tarifaria En Metros Cúbicos

La estructura tarifaria de EMAPISCO S.A. es válida para las localidades de Pisco, San Andrés y Túpac Amaru Inca. En el gráfico se aprecia la estructura tarifaria aprobada de acuerdo a la Resolución del Consejo Directivo N°065-2011 de fecha 26 de Diciembre del 2011, sin embargo se estableció un reajuste tarifario por efecto de la inflación de 3.18% de acuerdo al índice de precios al por mayor (IPM) y en atención a la Resolución del Consejo Directivo N° 009-2007-SUNASS-CD y modificatorias, para tal efecto se adjunta la Estructura Tarifaria a diciembre 2015.

Estructura tarifaria hasta diciembre del 2015

Años	Clase	Categorías	Rangos de Consumo	Asignación	Código Tarifario	Pisco Tarifas		San Andrés Tarifas		Túpac Amaru Inca Tarifas	
						S/. M3 Agua	S/. M3Alcant.	S/. M3 Agua	S/. M3Alcant.	S/. M3 Agua	S/. M3 Alcant
Del año 2011 al 2014	Residencial	Doméstico	0 a 8	20	1	0.674	0.283	0.429	0.185	0.406	0.168
			8 a 20			0.767	0.322	0.579	0.250	0.558	0.231
			20 a más	40	2	0.842	0.353	0.669	0.288	0.642	0.265
		Social	0 a más	10	8	0.443	0.186	0.363	0.157	0.343	0.142
			0 a más	20	9	0.443	0.186	0.363	0.157		
			Comercial	0 a 30	30	15	0.858	0.360	0.669		
	No Residencial	Comercial	30 a más	60	16	1.294	0.543	1.247	0.538	1.182	0.488
			0 a 30	50	22	0.858	0.360	0.669	0.288	0.659	0.272
			30 a más	100	23	1.294	0.543	1.247	0.358	1.182	0.488
			Estatad	0 a 50	50	29	0.767	0.322	0.579	0.250	0.558
		50 a mas		100	30	0.913	0.383	0.815	0.352	0.793	0.328
		Industrial	0 a 100	100	36	1.357	0.569	1.534	0.662	1.182	0.488
100 a más	200		37	2.103	0.883	1.986	0.856				

Micromediciones

La empresa al 31 de diciembre del 2014 cuenta con 1,759 medidores instalados y leídos, se aprecia un incremento gradual con relación a los años anteriores, teniendo en cuenta que se está cumpliendo con las metas establecidas por el organismo supervisor de la SUNASS en el PMO respecto al primer y segundo año regulatorio.

En la actualidad contamos con el 13.41% (3,899) de medidores instalados de total de nuestras conexiones activas.

INSTALACION DE MICROMEDIDORES

DETALLE	AÑOS		
	2,013	2,014	2,015
Medidores Instalados y Leídos	1,591	1,759	3,899

CONEXIONES INACTIVAS

En el año 2015 se continuó el Programa de recuperación de la cartera morosa de conexiones inactivas, así mismo se realizó el Catastro comercial el cual se ha recuperado conexiones cortadas a activas.

CONEXIONES TOTALES DE AGUA Y ALCANTARILLADO INACTIVAS 2015				
TIPO DE SERVICIO	Pisco	San Andrés	Túpac Amaru	Total
Conexiones de Agua y Alcantarillado	2,149	556	429	3,134
Conexiones Solo Agua	391	34	67	492
Conexiones Solo Alcantarillado	58	6	11	75
TOTAL	2,635	596	507	3,701
TIPO DE SERVICIO	Pisco	San Andrés	Túpac Amaru	Total
Conexiones Totales de Agua y Alcantarillado	14,738	3,133	3,655	21,526
Conexiones Totales Solo Agua	1,045	102	406	1,553
Conexiones Totales Solo Alcantarillado	120	20	22	162
TOTAL GENERAL	15,903	3,255	4,083	23,241

VMA

Asegurar el cumplimiento de las normas en la sostenibilidad de los sistemas de alcantarillado es una labor que en este año 2015 a través de la presente norma de acuerdo a su modificación en el D.S. 001-2015-VIVIENDA, no considera el corte del servicio de desagüe, al incumplir con la presentación de la Declaración Jurada de Usuario No Doméstico. Los resultados son los siguientes:

RESUMEN DE USUARIOS - AÑO 2015

TOTAL DE USUARIOS INDUSTRIALES	CUMPLIMIENTO DE DECLARACION JURADA	CUMPLIMIENTO DEL ANEXO 1	CUMPLIMIENTO DEL ANEXO 2	CORTE DE SERVICIO
11	11	9	10	0

INSTRUMENTO DE GESTIÓN

En el año 2015 la empresa cuenta con los siguientes instrumentos de gestión:

- ~ Con Resolución N° 002-2015- EMAPISCO S.A – PD, se aprueba la Directiva de Normas de Austeridad, Disciplina y Calidad en el Gasto Público para el año 2016 de EMAPISCO S.A, Publicada en el Diario Oficial el Peruano con fecha 24 de diciembre del 2015.
- ~ Con Oficio N° 223-2015/SUNASS-030, SUNASS informa cumplimiento de Metas del Estudio Tarifario Final del PMO en 88.51% correspondiente al tercer año regulatorio.
- ~ Con Resolución Gerencial N° 077-2015 – EMAPISCO S.A –G.G, con fecha 23 de diciembre del 2015, se aprueba el Presupuesto Institucional de Apertura correspondiente al año 2016.

INFORMÁTICA

01	Monitor Led LG 20"
03	Impresoras Multifuncional EPSON L 365
14	Equipos de computo
01	Monitor y televisión 24"
13	UPS FORZA
55	Equipos de celulares
01	Modem inalámbrico USB

SEGURIDAD Y SALUD OCUPACIONAL

Según el marco normativo para implementar el Sistema de Gestión de Seguridad y Salud en el Trabajo se establecen los siguientes aspectos: La Política, la Organización (Comité de SST), Planificación y Aplicación (Identificación de peligros y evaluación de riesgos), Documentación y Control de Registros de Accidentes y Enfermedades Ocupacionales (Registros) y Evaluación del SGSST. Tomando como primera acción a través del INFORME N° 001-2015-EMAPISCO –CSST la convocatoria para una consultoría HS&E Building SAC.

Asimismo se realizaron capacitaciones al personal en primeros auxilios a cargo del Centro de Prevención de Riesgos en el Trabajo (CEPRIT) del Seguro Social de Salud (ESSALUD) vacunación a los trabajadores contra la influenza para personal de riesgos (hipertensos, diabéticos y asmáticos), contra el tétano, hepatitis y exámenes médicos ocupacional al 24% de trabajadores con incidencia en su salud.

EQUIPO AUTOPROPULSADO DE ALTA PRESION DE AGUA Y SUCCIÓN PARA DESATORO DE ALCANTARILLADO

Gracias al financiamiento de la Cooperación Suiza Alemana KFW EMAPISCO S.A. adquirió un equipo autopropulsado de alta presión de agua y succión para desatoro de alcantarillado (camión hidrojet) marca Vac-Con de procedencia Estados Unidos de Norteamérica (USA) a fines del mes julio a través de una licitación pública internacional siendo Fabricaciones y Representaciones Comerciales S.A. FARECO S.A. la postora ganadora de dicha licitación. El cual permitirá subsionar los lodos y realizar el mantenimiento de las redes de alcantarillado en menor tiempo.

RELACIONES PÚBLICAS Y EDUCACION SANITARIA

COMUNICACIÓN INTERNA

La oficina de Relaciones Públicas tiene entre sus funciones crear y mantener las buenas relaciones entre sus compañeros en el proceso se ha desarrollado eventos recreativos como visita turística a la ciudad de Nazca, Programas para el Sostentamiento del buen clima laboral como es; Cumpleaños del Mes, Incentivos al buen trabajador, Reconocimiento a los trabajadores Cesados. Así como celebraciones Día de la Mujer, Día de la Secretaria, Día de la Madre, Día del Padre, Aniversario de la Empresa. Organización de reuniones de coordinación, implementación de la vitrina informativa con dichas actividades y otros.

COMUNICACIÓN EXTERNA

La función dirigida a nuestros usuarios y grupos de interés se desarrollaron entre las siguientes actividades: Grupo Focal , Encuestas de Percepción de Usuarios, Perifoneos informativos a la ciudadanía, Publicaciones en diarios locales y regionales, apoyo en los Programas de Conexiones Clandestinas y Programa de Usuarios Inactivos.

EDUCACION SANITARIA

Para el Programa de Educación Sanitaria se realizaron actividades de sensibilización sobre la cultura del agua con el objetivo de difundir conocimientos y promover el uso racional del agua, así como el adecuado mantenimiento y vigilancia de los servicios de agua y alcantarillado, con el fin de cuidar el escaso y vital recurso, preservar la salud y mejorar la calidad de vida de la población de Pisco, San Andrés y Túpac Amaru. Durante el año 2015 se realizaron las siguientes actividades:

<i>ACTIVIDAD</i>	<i>DESCRIPCION</i>
Campañas	MICROMEDICIÓN
	EN TIEMPO DE ESTIAJE A CUIDAR EL AGUA
	LOS DESAGÜES NO SON BASUREROS
Mensajes en los recibos	24,315 DOMICILIOS
Calendario Anual	2,000 CALENDARIOS
Charlas de Sensibilización	2,250 ESTUDIANTES Y POBLADORES
Material de Comunicación	36,060 MATERIALES ENTREGADOS
Eventos	DÍA MUNDIAL DEL AGUA DÍA INTERAMERICANO DEL AGUA DÍA MUNDIAL DEL LAVADO DE MANOS 03 FERIAS INFORMATIVAS 03 PASACALLES
Visitas Guiadas	05 VISITAS DE COLEGIOS Y UNIVERSIDADES

GERENCIA DE DESARROLLO E INVESTIGACIÓN

GESTIÓN PRESUPUESTAL

INGRESOS

Respecto a los ingresos presupuestales del ejercicio 2015 puede apreciarse que el PIA inicialmente establecido en S/. 5, 898,033 fue modificado con opinión favorable de la DGPP, para la aprobación de Crédito Suplementario en un importe de S/. 30,488,682, en las fuentes de financiamiento de Recursos Directamente Recaudados, donaciones y Transferencias y Operaciones Oficiales de Crédito, el cual fue aplicado en la modificación presupuestal de los rubros de Ingresos Presupuestarios, por consiguiente el PIM se muestra en S/. 36, 386,715 respectivamente

En cuanto a la ejecución presupuestal de los ingresos, los alcances logrados fueron satisfactorios, así tenemos que el concepto de venta de bienes y servicios presenta una ejecución anual del 102 % respecto a lo programado; el concepto de otros ingresos expresa una ejecución de 144% superando el presupuesto programado, debido en su mayor parte al incremento significativo de ingresos colaterales; por otra parte debido al Crédito Suplementario aprobado por la DGPP el rubro de donaciones y transferencias se ejecutó en un 100% respecto a lo programado por el PIM.

EGRESOS

Respecto a los egresos el PIA presupuestado inicialmente en S/. 5, 898,033, por efecto del Crédito Presupuestario genero la modificación PIM en S/. 36, 386,715

En lo que refiere a la ejecución presupuestal de los egresos puede apreciarse que en ninguna de las partidas se aplicó mayores egresos a lo programado. Así tenemos en lo que concierne a Recursos Directamente recaudados los Rubros de Personal y Obligaciones Sociales, Bienes y Servicios y Gastos de Capital, se ejecutaron en 100%, 100% y 93% respecto a lo programado, sin embargo en lo concerniente al Rubro de Donaciones y Transferencias específicamente en el Rubro de Adquisiciones de Activos no Financieros se ejecutó el importe de S/. 4, 557,979 derivado de los desembolsos provenientes de acuerdo a convenio suscrito con el Ministerio de vivienda, construcción y Saneamiento, por los cuales se autorizó el Crédito Suplementario con opinión favorable de la DGPP y se ejecutó el importe de S/. 3,200,928, por la fuente de financiamiento de Operaciones Oficiales de Crédito.

PROYECTOS DE REHABILITACIÓN, MEJORAMIENTO Y AMPLIACION DE LOS SISTEMAS DE AGUA POTABLE Y ALCANTARILLADO DE LA CIUDAD DE PISCO Y LOS DISTRITOS DE TUPAC AMARU INCA Y SAN ANDRES, EN EL AMBITO DE EMAPISCO S.A.

ITEM	PROYECTO	NUMERO DE CONVENIO.	MONTO DE CONVENIO. S/.	MONTO RECIBIDO SEGÚN CONVENIO AL 2015 S/.	ESTADO ACTUAL DEL PROYECTO
01	Proyecto Instalación de Micro medidores por la EPS – EMAPISCO S.A, en la Provincia de Pisco - Ica.	N° 812-2014-Vivienda /VNCS/PNSU.	S/.7,243,249.00	S/.7,215,866	En proceso de convocatoria.
02	Proyecto de Mejoramiento con Sectorización de los Sistemas de Agua Potable de Túpac Amaru y Casalla – Distrito de Túpac Amaru Inca.	N° 803-2014-Vivienda/VNCS/PNSU.	S/. 3,357,190.00	S/.3,357,190.00	En proceso de convocatoria.
03	Proyecto de Mejoramiento de la Calidad de Agua Suministrada en el Distrito de Paracas, Provincia de Pisco, Departamento de Ica.	N° 801-2013-Vivienda/VNCS/PNSU	S/. 1,018,637.00	S/. 1,018,637.00	En proceso de convocatoria.
04	Rehabilitación de las Redes Primarias de Agua Potable Afectadas por el Terremoto del 15 de agosto del 2007, en el Ámbito de Atención de Emapisco. S.A.	N° 1025-2012-Vivienda/VNCS/PNSU	S/. 5,565,116.63	S/. 5,565,116.63	En ejecución.
05	Rehabilitación de las Redes Primarias de Agua Potable Afectadas por el Terremoto del 15 de agosto del 2007, en el Ámbito de Atención de Emapisco. S.A.	Cooperación Financiera entre KFW y EMAPISCO S.A	4.396.178,87 Euros.	882,050.59 Euros.	En ejecución.
06	Proyecto Creación e Implementación del Servicio de Catastro Técnico y Comercial en la EPS EMAPISCO S.A, Provincia de Pisco S.A.	N° 847-2014-Vivienda/VNCS/PNSU	S/. 1,000,200.00	S/. 1,000,200.00	En proceso de convocatoria
07	Proyecto Mejoramiento y Ampliación del Servicio de Agua Potable y Alcantarillado en los Sectores más Críticos de los Distritos de Pisco, San Andrés y Túpac Amaru Inca, Provincia de Pisco, Departamento de Ica.	N° 802-2014-Vivienda/VNCS/PNSU	S/. 8,687,775.00	S/. 8,687,775.00	En proceso de convocatoria

EJECUCIÓN DE INGRESOS POR FUENTE DE FINANCIAMIENTO DEL EJERCICIO 2015.

N°	Rubro	PIA 2015	PIM 2015	I TRIMESTRE		II TRIMESTRE		III TRIMESTRE		IV TRIMESTRE			EJECUCION ACUMULADA AL 31.12.2015	
				Presupuesto	Ejecución	Presupuesto	Ejecución	Presupuesto	Ejecución	Presupuesto	Ejecución	Ejecución acumulada IV Trimestre	Ejecución IV Trimestre %	% Respecto al PIM
I.- Recursos Directamente Recaudados														
1	Venta de Bienes y Servicios.	5,444,916	5,444,916	1,361,229	1,368,169	1,361,229	1,364,476	1,361,229	1,376,087	1,361,229	1,427,530	5,536,261	105%	102%
2	Otros Ingresos	453,117	453,117	113,279	115,817	113,279	170,091	113,279	240,735	113,279	124,835	651,479	110%	144%
3	Saldos de Balance.		496,928								496,928	496,928		
	Total RDR	5,898,033	6,394,961	1,474,508	1,483,985	1,474,508	1,534,567	1,474,508	1,616,823	1,474,508	2,049,293	6,684,668	139%	105%
II.- Recursos por Donaciones y Transferencias														
1	Transferencias MVCS		26,790,826	0		0	0	0	6,205,338			6,205,338	100%	100%
	Total D-T		6,284,231	0		0	0	0	6,205,338			6,205,338	100%	100%
	Saldos de Balance.		20,506,595				20,506,595	0	0		20,506,595	20,506,595	100%	100%
	TOTAL		26,790,826	0	0	0	0	0	6,205,338	0	0	26,790,826	100%	100%
III.- Recursos por Operaciones Oficiales de Crédito.														
1	Transferencias KFW		3,200,928	0		0	0	0	0		3,200,928	3,200,928	100%	100%
	TOTAL		3,200,928	0	0	0	0	0	0	0	3,200,928	3,200,928	100%	100%

MEMORIA ANUAL 2015

Nº	Rubro	PIA 2015	PIM 2015	I TRIMESTRE		II TRIMESTRE		III TRIMESTRE		IV TRIMESTRE			% AVANCE DE EJECUCION	
				Presupuesto	Ejecución	Presupuesto	Ejecución	Presupuesto	Ejecución	Presupuesto	Ejecución	Ejecución acumulada IV trimestre	IV TRIMESTRE	PIM
I Recursos Directamente Recaudados														
1	Personal y Obligaciones sociales	3,352,896	3,352,896	838,211	740,626	838,211	826,851	838,211	859,322	838,211	925,842	3,352,642	110.45%	100%
2	Bienes y Servicios	2,442,580	2,298,622	10,584	485,708	610,584	495,303	610,584	677,203	610,584	796,677	2,297,455	130.48	100%
3	Otros Gastos Corrientes	62,177	319,341	15,544	28,693	15,544	69,907	15,544	20,675	15,544	179,064	298,339	151.98	93%
4	Gastos de Capital	40,380	424,102	10,094	3,614	10,094	98,503	10,094	13,264	10,094	25,989	141,370	257.47	33%
5	Saldos de Balance.		496,928											
	Total	5,898,033	6,891,889	1,474,433	1,258,642	1,474,433	1,490,563	1,474,433	1,570,465	1,474,433	1,927,572	6,089,806	130.73%	88%
III Recursos por Donaciones y Transferencias.														
1	Adquisición de Activos no financieros	0	6,284,231	0	0	0	0	0	0	0	0	0	0	0%
	Saldos de Balance.	0	20,506,595	0	0	0	0	0	0	0	4,557,979.	4,557,979		22.23%
	TOTAL	0	26,790,826	0	0	0	0	0	0	0	0	0	0	17.01%
III Recursos por Operaciones Oficiales de Credito.														
1	Adquisición de Activos no financieros	0	3,200,928	0	0	0	0	0	0	3,200,928	3,200,928	3,200,928		100%
	TOTAL	0	3,200,928	0	0	0	0	0	0	3,200,928	3,200,928	3,200,928		100%

ESTADOS FINANCIEROS



MINISTERIO DE ECONOMÍA Y
Dirección General de Contabilidad Pública

ENTIDAD : EMPRESA MUNICIPAL DE AGUA POTABLE Y ALCANTARILLADO DE PISCO S.A.

ESTADO DE FLUJOS DE EFECTIVO Por los Periodos terminados el 31 de diciembre de los años 2014 y 2015

(En Nuevo Soles)

EF-4

CONCEPTOS	31.12.2015	31.12.2014
A. ACTIVIDADES DE OPERACIÓN	0	0
Cobranza a (por):		
Venta de Bienes y Prestación de Servicios	6,110,065	20,007,820
Honorarios y comisiones	0	0
Regalias, cuotas, comisiones, otros ingresos de actividades ordinarias	0	0
Intereses y Rendimientos Recibidos (no incluidos en la Actividad de Inversión)	0	0
Reembolso de Impuestos a las Ganancias	0	0
Dividendos Recibidos (no incluidos en la Actividad de Inversión)	0	0
Otras Entradas de Efectivo Relativos a la Actividad de Operación (Nota) *	0	7,417,743
Pagos a (por):		
Proveedores de Bienes y Servicios	(2,394,826)	(1,170,042)
Cuenta de los Empleados	0	(2,890,397)
Impuesto a las Ganancias	0	0
Intereses y Rendimientos (no incluidos en la Actividad de Financiación)	0	0
Dividendos (no incluidos en la Actividad de Financiación)	0	0
Regalias	0	0
Otros Pagos de Efectivo Relativos a la Actividad de Operación (Nota) *	(475,294)	(351,399)
FLUJO DE EFECTIVO Y EQUIVALENTE AL EFECTIVO PROCEDENTE DE (UTILIZADOS EN) ACTIVIDADES DE OPERACIÓN	3,239,945	23,013,725
B. ACTIVIDADES DE INVERSIÓN	0	0
Cobranza a (por):		
Reembolso de Adelantos de Préstamos y Préstamos Concedidos a Terceros	0	0
Reembolso Recibido a Préstamos a Entidades Relacionadas	0	0
Venta de Instrumentos Financieros de Patrimonio o Deuda de Otras Entidades	0	0
Contratos Derivados (futuro, a término, opciones)	0	0
Venta de Subdiarias, Neto del Efectivo Desapropiado	0	0
Venta de Participaciones en Negocios Conjuntos, Neto del Efectivo Desapropiado	0	0
Venta de Propiedades de Inversión	0	0
Venta de Propiedades, Planta y Equipo	0	0
Venta de Activos Intangibles	0	0
Venta de Otros Activos de largo plazo	0	0
Intereses y Rendimientos Recibidos	0	0
Dividendos Recibidos	0	0
Reembolso de Impuestos a las Ganancias	0	0
Otros Cobros de Efectivo Relativos a la Actividad de Inversión (Nota) *	54,790	68,924
Pagos a (por):		
Anticipos y Préstamos Concedidos a Terceros	0	0
Préstamos Concedidos a Entidades Relacionadas	0	0
Compra de Instrumentos Financieros de Patrimonio o Deuda de Otras Entidades	0	0
Contratos Derivados (futuro, a término, opciones)	0	0
Compra de Subdiarias, Neto del Efectivo Adquirido	0	0
Compra de Participaciones en Negocios Conjuntos, Neto del Efectivo Adquirido	0	0
Compra de Participaciones no Controladoras	0	0
Compra de Propiedades de Inversión	0	0
Compra de Propiedades, Planta y Equipo	(850,098)	(2,870,236)
Desembolsos por obras en curso de Propiedades, Planta y Equipo	0	0
Compra de Activos Intangibles	0	0
Compra de Otros Activos de largo plazo	0	0
Impuestos a las Ganancias	0	0
Otros Pagos de Efectivo Relativos a la Actividad Inversión (Nota) *	(270,594)	(270,594)
FLUJO DE EFECTIVO Y EQUIVALENTE AL EFECTIVO PROCEDENTE DE (UTILIZADOS EN) ACTIVIDADES DE INVERSIÓN	(1,065,902)	(3,071,906)
C. ACTIVIDADES DE FINANCIACIÓN	0	0
Cobranza a (por):		
Obtención de Préstamos de Corto Plazo	0	0
Obtención de Préstamos de Largo Plazo	0	100,000
Préstamos de Entidades Relacionadas	0	0
Emisión de Acciones y Otros Instrumentos de Patrimonio	0	0
Venta de Acciones Propias en Cartera	0	0
Reembolso de Impuestos a las Ganancias	0	0
Otros Cobros de Efectivo Relativos a la Actividad de Financiación	0	0
Pagos a (por):		
Amortización o Pago de Préstamos de Corto Plazo	0	0
Amortización o Pago de Préstamos de Largo Plazo	0	0
Préstamos de Entidades Relacionadas	0	0
Pasivos por Arrendamiento Financiero	0	0
Recompra o Rescate de Acciones de la Entidad (Acciones en Cartera)	0	0
Adquisición de Otras Participaciones en el Patrimonio	0	0
Intereses y Rendimientos	0	0
Dividendos	0	0
Impuesto a las Ganancias	0	0
Otros Pagos de Efectivo Relativos a la Actividad de Financiación (Nota) *	0	0
FLUJO DE EFECTIVO Y EQUIVALENTE AL EFECTIVO PROCEDENTE DE (UTILIZADOS EN) ACTIVIDADES DE FINANCIACIÓN	0	100,000
Aumento (Disminución) Neto de Efectivo y Equivalentes al Efectivo antes de las Variaciones en las Tasas de Cambio (A + B + C)	2,174,043	20,041,819
Efectos de las Variaciones en las tasas de cambio sobre el Efectivo y Equivalente al Efectivo	0	0
Aumento (Disminución) Neto de Efectivo y Equivalentes al Efectivo	2,174,043	20,041,819
Efectivo y Equivalente al Efectivo al Inicio del Ejercicio	22,845,174	2,803,355
EFECTIVO Y EQUIVALENTES AL EFECTIVO AL FINALIZAR EL EJERCICIO	25,019,217	22,845,174

MINISTERIO DE ECONOMÍA Y FINANZAS
Dirección General de Contabilidad

ENTIDAD : EMPRESA MUNICIPAL DE AGUA POTABLE Y ALCANTARILLADO DE PISCO S.A.

ESTADO DE RESULTADOS INTEGRALES

Por los períodos terminados al 31 de Diciembre de los años 2015 y 2014

(EN NUEVOS SOLES)

EF-2

		EF-2	
	Notas	31.12.2015	31.12.2014
INGRESOS DE ACTIVIDADES ORDINARIAS			
Venta Netas de Bienes			
Prestación de Servicios	25	6,417,467	6,159,236
Aportaciones o Ingresos Operacionales - Entidades *Nota			
TOTAL DE INGRESOS DE ACTIVIDADES ORDINARIAS		6,417,467	6,159,236
Costo de Ventas	26	-3,632,345	-3,482,933
GANANCIA (PÉRDIDA) BRUTA		2,785,122	2,676,303
Gastos de Ventas y Distribución	27	-1,294,145	-1,437,903
Gastos de Administración	28	-4,456,484	-1,935,929
Ganancia (Pérdida) de la baja en Activos Financieros medidos al Costo Amortizado			
Otros Ingresos Operativos	29	2,814,076	312,738
Otros Gastos Operativos			
GANANCIA (PÉRDIDA) OPERATIVA		-151,431	-384,791
Ingresos Financieros	30	10,452	23,548
Diferencia de Cambio (Ganancias)			
Gastos Financieros	31	-273,306	-336,181
Diferencia de Cambio (Pérdidas)			
Participación en los Resultados Netos de Asociadas y Negocios Conjuntos Contabilizados por el Método de la Participación			
Ganancias (Pérdidas) que surgen de la Diferencia entre el Valor Libro Anterior y el Valor Justo de Activos Financieros Reclasificados Medidos a Valor Razonable			
RESULTADO ANTES DEL IMPUESTO A LAS GANANCIAS		-414,285	-697,424
Gasto por Impuesto a las Ganancias			
GANANCIA (PÉRDIDA) NETA DE OPERACIONES CONTINUADAS		-414,285	-697,424
Ganancia (Pérdida) Neta de Impuesto a las Ganancias Procedente de Operaciones Discontinuas			
GANANCIA (PÉRDIDA) NETA DEL EJERCICIO		-414,285	-697,424
COMPONENTES DE OTRO RESULTADO INTEGRAL:			
Variación Neta de Activos no corrientes o grupos de activos para la venta			
Ganancias (Pérdidas) de Inversiones en Instrumentos de Patrimonio al valor razonable			
Otros Componentes de Resultado Integral			
OTRO RESULTADO INTEGRAL ANTES DE IMPUESTOS			
IMPUESTO A LAS GANANCIAS RELACIONADO CON COMPONENTES DE OTRO RESULTADO INTEGRAL			
Variación Neta de Activos no corrientes o grupos de activos para la venta			
Ganancias (Pérdidas) de Inversiones en Instrumentos de Patrimonio al valor razonable			
Otros Componentes de Resultado Integral			
SUMA DE COMPONENTES DE OTRO RESULTADO INTEGRAL CON IMPUESTO A LAS GANANCIAS RELACIONADOS			
OTROS RESULTADOS INTEGRALES			
RESULTADO INTEGRAL TOTAL DEL EJERCICIO, NETO DEL IMPUESTO A LA RENTA		-414,285	-697,424



MINISTERIO DE ECONOMÍA Y
Dirección General de Contabilidad Pública

EMPRESA NO FINANCIERA

ENTIDAD : EMPRESA MUNICIPAL DE AGUA POTABLE Y ALCANTARILLADO DE PISCO S.A.

EF-1

ESTADO DE SITUACIÓN FINANCIERA

Al 31 de Diciembre de los años 2015 y 2014
(En Nuevos Soles)

	Notas	31.12.2015	31.12.2014		Notas	31.12.2015	31.12.2014
ACTIVO				PASIVO Y PATRIMONIO			
ACTIVO CORRIENTE				PASIVO CORRIENTE			
Efectivo y Equivalentes al Efectivo	5	25,019,217	22,845,174	Sobregiros Bancarios	13	112,682	120,078
Inversiones Financieras				Obligaciones Financieras			
Cuentas por Cobrar Comerciales (Neto)	6	1,090,548	830,560	Cuentas por Pagar Comerciales	14	113,522	16,792
Otras Cuentas por Cobrar (Neto)	7	67,554	52,436	Otras Cuentas por Pagar	15	820,578	1,214,160
Cuentas por Cobrar a Entidades Relacionadas				Cuentas por Pagar a Entidades Relacionadas			
Inventarios(Neto)	8	384,055	418,845	Provisiones	16	205,436	91,282
Activos Biológicos				Pasivos Mantenidos para la Venta			
Activos no Corrientes Mantenidos para la Venta				Pasivos por Impuestos a las Ganancias			
Activos por Impuestos a las Ganancias				Beneficios a los Empleados	17	11,651	1,850,013
Gastos Pagados por Anticipado	9	375,449	223,108	Otros Pasivos			
Otros Activos				TOTAL PASIVO CORRIENTE		1,263,669	3,292,325
TOTAL ACTIVO CORRIENTE		26,916,823	24,370,123	PASIVO NO CORRIENTE			
ACTIVO NO CORRIENTE				Obligaciones Financieras	18		100,000
Cuentas por Cobrar Comerciales				Cuentas Pagar Comerciales			
Otras Cuentas por Cobrar				Otras Cuentas por Pagar	19	7,923,623	7,441,169
Cuentas por Cobrar a Entidades Relacionadas				Cuentas por Pagar a Entidades Relacionadas			
Activos Biológicos				Pasivo por Impuestos a las Ganancias Diferidos			
Inversiones Mobiliarias(Neto)				Provisiones			
Propiedades de Inversión				Beneficios a los Empleados	20	1,763,616	
Propiedades, Planta y Equipo (Neto)	10	137,411,775	139,158,263	Otros Pasivos			
Activos Intangibles (Neto)	11	212,886	212,886	Ingresos Diferidos (Neto)	21	50,487,854	22,537,423
Activos por Impuestos a las Ganancias Diferidos	12	2,224,574	2,430,416	TOTAL PASIVO NO CORRIENTE		60,175,093	30,078,592
Otros Activos				TOTAL PASIVO		61,438,962	33,370,917
TOTAL ACTIVO NO CORRIENTE		139,849,235	141,801,565	PATRIMONIO			
TOTAL ACTIVO		166,766,058	166,171,688	Capital	22	2,600,000	2,600,000
Cuentas de Orden	32	1,651,290	1,644,610	Acciones de Inversión			
				Capital Adicional	23	113,417,351	137,851,238
				Reservas Legales			
				Otras Reservas			
				Resultados Acumulados	24	-10,690,255	-7,650,467
				Otras Reservas de Patrimonio*			
				TOTAL PATRIMONIO		105,327,096	132,800,771
				TOTAL PASIVO Y PATRIMONIO		166,766,058	166,171,688
				Cuentas de Orden	32	1,651,290	1,644,610



MINISTERIO DE ECONOMÍA Y
Dirección General de Contabilidad Pública

ENTIDAD: EMPRESA MUNICIPAL DE AGUA POTABLE Y ALCANTARILLADO DE PISCO S.A.

ESTADO DE CAMBIOS EN EL PATRIMONIO
Por los Periodos terminados el 31 de diciembre de los años 2014 y 2015
(En Nuevos Soles)

EF-3

CUENTA	CAPITAL	ACCIONES DE INVERSION	CAPITAL ADICIONAL	RESERVAS LEGALES	OTRAS RESERVAS	RESULTADOS ACUMULADOS	OTRAS RESERVAS DE PATRIMONIO **	TOTAL
Saldos al 1° de enero de 2014	2,600,000		71,089,265			-53,650,679		20,038,386
Ajuste de años anteriores:								
... Cambios en Políticas Contables								
... Corrección de Errores						-1,781,318		-1,781,318
Saldo Inicial Reexpresado	2,600,000		71,089,265			-55,432,197		18,257,068
Cambios en Patrimonio:								
Resultado Integral:								
Ganancia (Pérdida) Neta del Ejercicio						-697,424		-697,424
Otro Resultado Integral								
Dividendos en Efectivo Declarados								
Emisión de Acciones								
Reducción de Capital								
Reducción o Amortización de Acciones de Inversión								
Incremento (Disminución) por otras Aportaciones de los Propietarios								
Disminución (Incremento) por otras Distribuciones a los Propietarios								
Incremento (Disminución) por Cambios en la Participación de Subsidiarias que no implique Pérdidas de								
Incremento (Disminución) por Transacciones de Acciones de Cartera								
Incremento (Disminución) por Transacciones y Otros Cambios			66,761,973			48,479,154		115,241,127
Total de Cambios en Patrimonio			66,761,973			47,781,730		114,543,703
Saldos al 31 de diciembre de 2014	2,600,000		137,851,238			-7,650,467		132,800,771
Saldos al 1° de enero de 2015	2,600,000		137,851,238			-7,650,467		132,800,771
Ajuste de años anteriores:								
... Cambios en Políticas Contables								
... Corrección de Errores						-1,781,318		-1,781,318
Saldo Inicial Reexpresado	2,600,000		137,851,238			-9,431,785		131,019,453
Cambios en Patrimonio:								
Resultado Integral:								
Ganancia (Pérdida) Neta del Ejercicio						-414,285		-414,285
Otro Resultado Integral								
Dividendos en Efectivo Declarados								
Emisión de Acciones								
Reducción de Capital								
Reducción o Amortización de Acciones de Inversión								
Incremento (Disminución) por otras Aportaciones de los Propietarios								
Disminución (Incremento) por otras Distribuciones a los Propietarios								
Incremento (Disminución) por Cambios en la Participación de Subsidiarias que no implique Pérdidas de								
Incremento (Disminución) por Transacciones de Acciones de Cartera								
Incremento (Disminución) por Transacciones y Otros Cambios			-24,433,887			-844,185		-25,278,072
Total de Cambios en Patrimonio			-24,433,887			-1,258,470		-25,692,357
Saldos al 31 de diciembre de 2015	2,600,000		113,417,351			-10,690,255		105,327,096